



Gazzo Oggi



Mensile di Attualità Politica Economia del Comune di Gazzo

Sped. abb. post. Gr. 3/70 - Anno 3. N. 2

Febbraio 1992

IL NONNETTO DOVE LO METTO ?

Così recitava una nota canzone a proposito del problema di dove mettere il "nonnetto" sgradito. E' così triste accorgersi di come oggi gli anziani non vengano più tenuti in famiglia come accadeva una volta ma vengano invece scaricati in qualche pensionato a vivere gli ultimi anni della loro vita nella naftalina, così lontani dalle loro quotidiane abitudini o, dallo schiamazzo dei nipotini o dai paesani con cui fermarsi a fare quattro "ciacole".

E non mi si racconti che loro si trovano bene fra coetanei a giocare tutto il giorno a tresette o a tombola oppure a passeggiare all'interno del "solito parco". A proposito di ciò vi porto una mia esperienza: quest'estate mia nonna e' stata ospite per un mese in una "casa vacanze" a Velo d'Astico ma, da quanto ho potuto sapere da lei e da quanto ho potuto vedere durante una mia visita, non si e' trattato di una esperienza "esaltante" pur essendo il posto molto bello e sicuramente "più fresco" di Gazzo.

E per fortuna che si e' trattato solamente di un mese! Figuratevi se la permanenza fosse di alcuni anni e magari con rare visite dei familiari. Purtroppo però si sta' sviluppando una mentalità "consumistica" della vita in cui una persona fa parte della società solamente fintantoche' e' in grado di produrre e consumare dopodiché la sua presenza diventa un intralcio nella comoda vita di tutti i giorni.

E si' che una volta i saggi erano proprio le persone anziane che trasmettevano ai più giovani tutte le loro esperienze "distillate" proprio dalla loro saggezza. Comunque bando alle ciancie, ecco qua il "Regolamento per l'accoglimento degli ospiti nella Casa di Riposo di Cittadella": - ..saranno accolti Ospiti fisicamente e psichicamente autosufficienti. Solamente nel rispetto degli standard regionali di assistenza, potranno essere accolti Ospiti non autosufficienti..(tutto ciò regolarmente documentato

e certificato dal medico curante). Il responsabile dei servizi socio-assistenziali intratterrà con l'Ospite colloquio informativo tendente ad accertare l'indole, le abitudini, la predisposizione all'attività occupazionale, ecc... Già nella domanda di accoglimento il Richiedente dovrà indicare i mezzi finanziari con i quali intende assolvere all'impegno del pagamento della retta e del mantenimento del corredo ed autorizzare la Casa di Riposo ad effettuare gli accertamenti patrimoniali ritenuti opportuni. Prima dell'ingresso l'Ospite e' tenuto ad indicare il familiare, il parente, il conoscente, l'Ente o Associazione, al quale la Casa di Riposo possa rivolgersi in caso di necessità (compreso l'assolvimento degli obblighi patrimoniali dell'Ospite e del mantenimento del suo guardaroba).

Segue l'elenco del guardaroba minimo e l'articolo sulla delega per il pagamento della retta con cui la Casa di Riposo può attingere direttamente dal conto bancario dell'Ospite. Eccole qui le istruzioni per l'uso per un facile confinamento del "vecchietto" nella Casa di Riposo. Ma io spero che fra i cittadini di Gazzo pochi le mettano in pratica cosicché si possano continuare ad avere molti concittadini anziani.

NELL'INTERNO

NUOVO COMANDANTE ALLA STAZIONE CARABINIERI DI GAZZO.

LA SITUAZIONE DELLE SCUOLE DI GAZZO IN UN INSERTO SPECIALE

LO SAPEVATE CHE IL RUMORE

BILANCIO DI UN ANNO DEL SERVIZIO DELLA POLIZIA MUNICIPALE

L'INTERVISTA: IL SINDACO

VIALIBERA POLITICO AL PROGETTO DELLA PIAZZA IV NOVEMBRE

NUOVO SEGRETARIO COMUNALE

MODIFICATA LA PIANTA ORGANICA DEL COMUNE

Pietro Forasacco

WWW.GAZZOEINFORMI.NET

Lettere al Direttore

PERCHE' NON SI DIMENTICHI

Gentile Direttore è con un nodo alla gola che scrivo queste poche righe, desiderando che sia Lei che i lettori di "Gazzo Oggi" prendiate atto di queste mie riflessioni. E' infatti questa sensazione che provo quando ripenso a quell'assurdo incidente successo alcuni giorni fa a Piazzola S/B.

Mi stò riferendo alla morte del Comandante della Stazione dei Carabinieri di Piazzola S/b, il brigadiere Germano Craighero. Inutile ricordare la cronaca di quell'episodio, tutti la conoscono, anche se tutti i dubbi e le perplessità emerse in quei giorni sono rimasti tali a tutt'oggi.

Forse l'opinione pubblica non ha il diritto di sapere, o è meglio che non sappia, oppure le Autorità sapendo che noi dimenticheremo tra breve anche questo ennesimo e vergognoso fatto (perchè abituati a questo andazzo) ritengono utile non fornirci nessuna spiegazione.

Non pretendo dalle Autorità competenti una spiegazione; credo che le nuove disposizioni in materia di coordinamento fra le varie Forze di Polizia sia una eclatante autoresponsabilizzazione di quanto è successo, e allo stesso tempo un rimedio concreto.

Voglio infine cogliere l'occasione per ricordare ai lettori di non dimenticare quello che succede nel mondo, abbiamo il dovere e il diritto di sapere, di essere informati, di informare e di esprimere i propri pareri, anche se tali eventi ci possono amareggiare, sconfiggere o deludere.

Distinti Saluti.

Gianfranco Simonetto

MARANGONI

Elettrodomestici

Idee regalo



Punto luce

Speciale bomboniere



Villalta di Gazzo
tel.049/9425823



PASSAGGIO DI CONSEGNE ALLA STAZIONE DEI CARABINIERI DI GAZZO

Eh si dopo oltre 6 anni di servizio presso la locale stazione dei Carabinieri di Gazzo il "nostro" Comandante Antonio Corona ci ha lasciati.

Era arrivato nel Settembre dell'85 in sostituzione del brigadiere Ezio Poli. Originario di Bassano, in questi 6 anni ha saputo farsi apprezzare per il proficuo ed encomiabile lavoro di controllo di un territorio (ricordiamo che la giurisdizione della Stazione di Gazzo si estende nei Comuni di Gazzo e Grantorto) che non pare ancora inquinata da gravi fatti criminosi.

"Sì, - dice Corona - questo paese mantiene ancora un nucleo familiare saldo, non disgregato, e questa è la ragione principale per cui il paese sia ancora sano e dove i fatti criminosi sono ancora pochi".

I - Cosa resterà di questi 6 anni passati a Gazzo?

Corona : Mi resterà il ricordo di una gente semplice a volte anche brusca ma animati da ideali genuini tipici dei paesi rurali, resterà il ricordo, visto che sono un appassionato di caccia, dei beccacini che passano per Gazzo.

Il Comandante Corona, che ha da qualche mese ricevuto i gradi di Maresciallo, è stato nominato nuovo responsabile della Stazione dei Carabinieri di Crespano del Grappa.

E per una persona che ci lascia, una nuova entra nel nostro Comune. E' il nuovo Comandante dei Carabinieri di Gazzo: il brigadiere Giorgio Marcon. Trentacinque anni, coniugato con la Sig. Ornella Calgaro, ha due bambini. Proviene dalla Compagnia di Cittadella dove lavorava presso il Nucleo Operativo RadioMobile. Prima di allora ha lavorato presso la Stazione dei Carabinieri di Campodarsego.

Quindi non è nuovo alla vita dei piccoli paesi dove spesso, oltre alle emergenze, la casistica dei reati da perseguire si amplia enormemente, basti pensare a quelli verso l'ambiente o quelli della tossicodipendenza.

Da parte dei cittadini un grazie a chi ci ha lasciato ed un buon lavoro a chi inizia la sua opera.

G.B.

BILANCIO DELL'ANNO 1991 DEL SERVIZIO DI POLIZIA MUNICIPALE

A Gazzo il servizio di Polizia Municipale è svolto da un solo Vigile, il Signor Ivo Filoso, che svolge anche altre mansioni (autista di scuolabus, messo di conciliazione e di notificazione).

Trovandosi a svolgere diverse funzioni è anche logico che spesso sia oberato di lavoro; l'Amministrazione Comunale, per rendere più tempestivo il suo intervento di vigilanza ha acquistato un telefono cellulare portatile, che serve per essere in continua comunicazione con gli uffici Comunali in caso di emergenza, visto che il nostro territorio è molto esteso.

Il Vigile è di solito presente alle manifestazioni e feste paesane del Comune, per la buona riuscita delle stesse, ed evitare incidenti stradali o turbative dell'ordine pubblico.

Nell'anno appena concluso l'attività di vigilanza è stata molto intensa: sono stati notificati ai cittadini di Gazzo e frazioni 1000 atti amministrativi; sequestrato un ciclomotore perchè il conducente circolava sprovvisto di casco; eseguiti 16 pignoramenti amministrativi; rilevate 700 infrazioni agli articoli 102 - 103 - 115 del Codice della Strada, 1 verbale sulla cessione dei fabbricati e 1 verbale sulle imprese artigiane; rilevati 35 processi verbali ai regolamenti Comunali e ordinanze Sindacali; fatti vari sopralluoghi con i responsabili dell'ufficio Anagrafe e Tecnico.

Infine si è provveduto al controllo giornaliero della segnaletica stradale e luce pubblica su tutto il territorio Comunale, che spesso viene danneggiata da ignoti durante la notte.

Ivo Filoso



Non Solo Moda

ABBIGLIAMENTO
E INTIMO
di Dalla Libera Wanda &
Ceccato Francesca
Grossa di Gazzo (PD)

DEDICATO..... ALLA SCUOLA ELEMENTARE

Nei giorni 1 e 2 Dicembre i genitori, i docenti e i non docenti sono stati invitati a votare per il rinnovo del Consiglio di Circolo Didattico di San Giorgio in Bosco. Questi i risultati esposti agli albi di tutte le scuole del Circolo Didattico di San Giorgio in Bosco.

COMPONENTE	PLESSO	LISTA		PREFERENZE	
GENITORI	LOBIA	1	ANTONINI DANIELE	138	
	VILLALTA	2	MARANGONI PAOLA	125	
	GRANTORTO	3	BALDISSERA GUIDO FRANCESCO	128	
	S.GIORGIO	4	TONIATO ENNIO	98	
	S.ANNA M.	1	ZANIOLO LORENZA	133	
	GAZZO	2	MARCHETTI LUIGI	124	
	GRANTORTO	3	BARBIERI LIVIO	96	
	S.GIORGIO	4	SCAPIN MARISA	27	
	DOCENTI	PAVIOLA	UNICA	BEGHETTO GIOVANNINA	15
		PAVIOLA	""	LIDEO FIORENZA	15
GRANTORTO			BURBELLO GIULIANO	15	
LOBIA			SIMONATO CARLA	14	
S.ANNA M.			RIGO ADRIANA	13	
GRANTORTO			MARCON NEREO	12	
S.GIORGIO in B.			CAMPAGNARO MARIA ELISA	11	
S.GIORGIO in B.			RAMPAZZO STEFANIA	10	
NON DOCENTI	PAVIOLA	UNICA	SIMONATO LINO	6	
	S.GIORGIO in B.		REATO MARIA AGNESE	5	

Sono stati eletti membri del Consiglio di Circolo i Signori: Da questa tabella possiamo senz'altro fare alcune piccole considerazioni:

1) per quanto riguarda la componente genitori purtroppo solo due dei nostri candidati sono stati eletti membri effettivi del Consiglio di Circolo e sono: **Sig. Paola Marangoni con 125 preferenze, Sig. Luigi Marchetti con 124 preferenze.** Il terzo candidato, **Sig. Loris Pinton** è secondo nella graduatoria in caso di surroga con **111 preferenze.** In ogni caso i rappresentanti dei genitori sono stati ben suddivisi in quanto ogni lista presentata è potuta entrare con almeno 2 candidati dando così la possibilità di far partecipi 6 plessi sugli 8 appartenenti al Circolo Didattico di San Giorgio in Bosco.

2) diamo ora un'occhiata agli altri componenti del Consiglio di Circolo e noteremo che, per quanto riguarda le componenti docenti e non docenti, nessun rappresentante appartenente ai plessi di Gazzo Grossa e Villalta si è potuto impegnare in prima persona.

3) in conclusione ci accorgiamo che il Consiglio di Circolo è così formato:

5 MEMBRI	S.GIORGIO in BOSCO
4 MEMBRI	GRANTORTO
3 MEMBRI	PAVIOLA
2 MEMBRI	LOBIA
2 MEMBRI	S.ANNA MOROSINA
1 MEMBRO	GAZZO
1 MEMBRO	VILLALTA

E CIOE'	12 MEMBRI	S.GIORGIO
	4 MEMBRI	GRANTORTO
	2 MEMBRI	GAZZO

4) ringraziamo quanti con il loro voto hanno mostrato interesse e partecipazione verso questa istituzione

75 Vot. Gazzo

70 Vot. Grossa

60 Vot. Villalta

aggiungendo però che, se l'affluenza alle urne fosse stata maggiore, avremmo potuto senz'altro dare la possibilità di rappresentarci anche al terzo candidato. Beh, che dite? Forse bastava solo un pò di interesse e un pò più di buona volontà! E qui ci fermiamo per formulare un caloroso augurio di buon lavoro alla Sig. Paola Marangoni e al Sig. Luigi Marchetti, ringraziandoli per l'impegno preso destinato a far conoscere e, nei limiti del possibile, a migliorare la realtà delle Scuole Elementari del nostro Comune.

**DEDICATO..... AI GENITORI DELLE SCUOLE
ELEMENTARI**

Cogliamo l'occasione per rendere pubblica una lettera aperta inviata alla Amministrazione Comunale inerente un problema di pulizia e di costidia nelle Scuole Elementari di Gazzo che, come potrete vedere è stato risolto nei limiti del possibile dall'Assessore alla Pubblica Istruzione Giuseppe Giaretta.

Lettera aperta Gazzo, li 27/10/1991

**Alla cortese attenzione dell'Assessore Comunale Giaretta Giuseppe
P.C. Spett.le Amministrazione Comunale di Gazzo Padovano**

P.C. Spett.le Direzione Didattica Statale di San Giorgio in Bosco.

Inviemo la presente per comunicare il nostro disappunto nell'aver notato il giorno 23/10/1991, in occasione delle elezioni per il Consiglio di Interclasse, le condizioni alquanto malsane in cui devono sostare i nostri figli durante le ore di lezione.

Quali genitori degli alunni della Scuola Elementare di Gazzo Padovano, riteniamo doveroso da parte nostra voler difendere un patrimonio Comunale a disposizione dei cittadini, da abbandono e incuria, pertanto riteniamo altrettanto doveroso da parte Vostra garantire la tutela dello stabile e rendere l'ambiente scolastico igienicamente adatto alla vita dei nostri figli, provvedendo alla rapida sostituzione dell'operatrice scolastica in caso di sua assenza.

L'ambiente scolastico, a nostro avviso ha bisogno di una pulizia di fondo che purtroppo non si può pretendere da una persona che, per suo diritto, usufruisce di parecchi giorni di malattia.

Oltre a questo, vorremmo far notare che, in caso di assenza della Operatrice Scolastica, le lezioni iniziano con disagio e qualche ritardo. Siamo certi che Lei troverà senz'altro una soluzione adeguata perchè sappiamo che questo non è e non deve essere un problema senza risposta. Attendiamo con impazienza un Suo riscontro per poter venire a conoscenza del provvedimento scelto, dichiarandoci comunque disponibili a risolvere insieme questo problema. Cordiali Saluti

Segue risposta dell'Assessore alla Pubblica Istruzione.

Comune di Gazzo li 11/11/91

**Alla Sig. Pianazzola Loredana Rapp. di Classe Scuola Elementare di Gazzo
P.C. Spett.le Direzione Didattica Statale di San Giorgio in Bosco.**

Oggetto: Risposta alla lettera aperta del 27/10/91. In risposta alla Vostra lettera aperta del 27/10/91 con protocollo n 3938 si comunica quanto segue: in assenza dell'Operatrice Scolastica Sig. Greggio Rita, verranno eseguite le pulizie del plesso scolastico da altra operatrice incaricata dal Comune con orario dalle ore 12.30 alle ore 16.30.

Al mattino, sempre in caso di assenza dell'operatrice scolastica provvederà ad aprire la scuola il Vigile Urbano. Distinti Saluti

Vogliamo come genitori e cittadini ringraziare per l'interesse dimostratici e ci dichiariamo ancora una volta disponibili ad una partecipazione più attiva nei confronti della Scuola così da poter affrontare assieme i problemi, piccoli o grossi che siano, per risolverli nel miglior modo senza per altro voler chiedere l'impossibile.

Chiediamo pertanto al Sindaco di poterci informare sulle attuali condizioni della Scuola e su eventuali programmi puntualizzando che la forza dei genitori sta nell'essere uniti per cercare di "capire", ma anche per lottare se questo fosse l'unico modo per farsi sentire.

Giuseppe Castiglioni

RISULTATI DELLE ELEZIONI SCOLASTICHE PER IL TRIENNIO 91/94

In data 1 e 2 Dicembre 1991 si sono svolte le elezioni per il rinnovo degli Organi Collegiali della Scuola di durata triennale, previste dal DPR 31/5/74 n 416.

In base ai risultati ottenuti è stato eletto il Consiglio d'Istituto della Scuola media statale "J.R. Tintoretto" di Grantorto e Gazzo per il triennio 1991/92, 92/93 e 93/94 composto dai seguenti rappresentanti:

COMPONENTE GENITORI

Zoppeletto Emanuela
Dalla Riva Renato
Marchioron Dino
Castiglioni Giuseppe
Marcon Giuseppe
Rossetto Emanuela

COMPONENTE DOCENTI

Zanon Marina
Ballardin Maria Grazia
Pilotto Guerrino
Longo Paola
Zuliani Chiara
Damberger Paolo

COMPONENTE A.T.A.

Manfron Sergio

Il Consiglio d'Istituto, nella seduta del 21/12/91, ha designato Presidente il Sig. Castiglioni Giuseppe, Vicepresidente il Sig. Dalla Riva Renato e la Giunta Esecutiva così composta: il Preside, prof. Cristofani Giuseppe, e membro di diritto del Consiglio di Istituto. Segretario verbalizzante è stata designata la prof. Zanon Marina.

Il Negozio di Confezioni - Intimo
Biancheria per la casa

Gabriella

Vi aspetta con
i nuovi arrivi
Autunno - Inverno

in via Vittorio Emanuele, 4 - nel vostro comune - Tel. 9425763

SCAMBIO CULTURALE E LINGUISTICO CON ANNENCY

Anche quest'anno, allo scopo di rendere più vivo e motivato lo studio della lingua francese da parte degli alunni della Scuola Media di Grantorto e Gazzo, si è ritenuto opportuno programmare uno scambio culturale con un gruppo di alunni della "Ecole Saint-Francois" di Annency che studiano l'italiano come lingua straniera.

Diciassette studenti avranno così la possibilità di sperimentare concretamente e personalmente il grado delle proprie acquisizioni linguistiche e di vivere in prima persona la realtà straniera come una realtà autentica e non solo libresca.

Allo scopo di realizzare una più diretta conoscenza della realtà sociale e scolastica, gli alunni saranno ospiti presso le famiglie dei loro corrispondenti.

Nell'ambito dell'iniziativa, saranno organizzate visite guidate e incontri per una più approfondita conoscenza della realtà locale.

E' previsto inoltre, l'inserimento degli alunni nelle classi corrispondenti della scuola ospitante con attività che tengono conto degli interessi dei ragazzi ospitati. L'iniziativa non determina motivo di disagio per le famiglie nè discriminazione tra gli alunni vista l'eseguità della spesa (costo del biglietto ferroviario Padova-Annency andata e ritorno).

I Comuni di Grantorto e di Gazzo hanno sempre contribuito, anche finanziariamente, al buon esito dell'iniziativa. Gli insegnanti accompagnatori saranno due: il Preside prof. Giuseppe Cristofani e la prof.ssa Laura Minto.

La partenza è fissata per il giorno 7 Aprile 1992 e il rientro in Italia è previsto per la serata del 15 Aprile 1992. Il soggiorno degli alunni francesi a Grantorto e a Gazzo avverrà dal giorno 21 al giorno 29 Marzo 1992. Per gli ospiti, la scuola garantirà viaggi d'istruzione a Mantova e Venezia.

Verrà organizzata anche una serata sociale, in cui studenti e famiglie ospitanti festeggeranno il soggiorno degli amici francesi nelle nostre comunità.

Giuseppe Cristofani

RIPARAZIONI
HIFI TV COLOR
VIDEOREGISTRATORI
ELETTRODOMESTICI

IMPIANTI
ANTENNE TV
RICEZIONE SAT.
IMPIANTI AUTORADIO

CIGNO

DI FELTRIN DARIO

**35010 GAZZO PADOVANO (PD)
via Casalta n.6**

CARTA DI IDENTITA' DEL SINDACO GIORGIO BROGLIATI.

UN UOMO ALLA GUIDA DEL COMUNE DI GAZZO.

CONOSCIAMOLO ANDANDO A FRUGARE UN PO' NELLA SUA PERSONA.

Con questa intervista comincia una serie di interviste agli Assessori, ai vecchi Artigiani, ai Parroci, ai Medici e così via per conoscere un pò di vita di questi personaggi in senso buono. La prossima intervista sarà fatta al Dott. Rossignoli Nereo

SCHEDA PERSONALE

NOME: GIORGIO
COGNOME: BROGLIATI
DATA DI NASCITA: 15/09/58
LUOGO DI NASCITA: VICENZA
ALTEZZA: 1,78
PESO: 81 KG
CAPELLI: POCHI
OCCHI: (DUE) AZZURRI
STATO CIVILE: CELIBE
STUDI: MEDICINA
CARICHE IN COMUNE: SINDACO

CHI SONO

La più grande emozione: si fa e non si dice
Pregi come Sindaco: la pazienza
Difetti come Sindaco: la difficoltà di comunicare
Pregi come uomo: la bontà
Difetti come uomo: la pedanteria
Un sogno nel cassetto: il giornalista scientifico
hobby particolari: colleziono penne stilografiche
Da grande farò : l'Archeologo

COSA PENSO

Della guerra: l'imbecillità
della vita: va vissuto l'attimo
dei figli:
della politica: vanno giudicate le persone non le ideologie
del mondo: andiamo verso il disordine
mi piace: far l'amore
non sopporto: essere svegliato in modo brusco
cosa mi rende felice: il sorriso di un anziano
cosa mi intristisce: una malattia incurabile

L'INFANZIA

LA FAVOLA : CUORE
IL GIOCO: GUARDIE E LADRI
LA SCUOLA: 1 ^ ANNO ELEMENTARE
L'ETA' DECISIVA: 16 ANNI
IL PRIMO AMORE: UNA RAGAZZA FRANCESE
IL RICORDO PIU' BELLO:
dei pezzetti di legno per imparare a contare che gli aveva regalato il Sig. Mazzardo Valentino

IL MEGLIO

IL CALCIATORE: CUDICINI "IL RAGNO NERO"
LO SPORTIVO: MERX
L'AUTOMOBILE: VOLVO 480 SPIDER
IL PERSONAGGIO STORICO: CAVOUR
LA DONNA IDEALE:
IL LUOGO DI VILLEGGIATURA: COSTA BRAVA
L'UOMO POLITICO: NORBERTO BOBBIO
IL GIORNALISTA: PIAZZESI
IL QUOTIDIANO: IL MESSAGGERO
IL SETTIMANALE: SORRISI CANZONI
IL FUMETTO: ZAGOR
IL MESTIERE: DIRETTORE D'ALBERGO
IL PAESE STRANIERO: FRANCIA

CHE COSA E' PER ME'

Il Comune di Gazzo : un impegno con i cittadini
il matrimonio : un atto di amore
un rimprovero : un dispiacere
un complimento : un piacere
un insulto : una miseria umana
il denaro : un mezzo
l'odio : un sentimento che va controllato
l'amore : un a forza morale straordinaria
Dio : una riflessione su se stessi
lo sport : è vita

LE PREFERENZE

L'ora del giorno: le 12
il giorno della settimana: Venerdì
il mese: Luglio
la stagione : l'Estate
il numero : 5
l'animale : l'uomo
il colore : giallo
la città italiana : Asolo
la città straniera : Vence (Francia)

IL TEMPO LIBERO

Il cantante italiano : Battiato
la cantante italiana: Mannoia
il complesso : Dire Straits
il o la cantante straniera: Grace Jones
l'attore: Gary Cooper
l'attrice : Romy Schineder
il film : C'era una volta in America
il libro : La Terre
lo scrittore : Emil Zolà
la trasmissione TV : il Telegiornale

Renzo Librelotto

"ATTENTI AL BRUCO"!

Lo scorso anno si sono verificati, soprattutto in provincia di Venezia, massicci attacchi di *Hyphantria Cunea* (bruco americano) attacchi che interessano anche la nostra provincia, pertanto risulta necessario mettere in atto misure per la conoscenza ed il controllo di questo parassita.

Si rende noto che l'Osservatorio per le Malattie delle Piante di Verona, sta lavorando per rilevare la presenza di focolai di *Hyphantria Cunea* nel Veneto.

Qualora si venisse a conoscenza di infestazioni di questo genere si prega di informare il suddetto Ente, onde consentire ai tecnici di recarsi nella zona per risolvere il problema. A richiesta L'Osservatorio puo' fornire materiale per agevolare il riconoscimento dell'*Hyphantria*, dei danni da essa arrecati e per consigliare i metodi di controllo.

HYPHANTRIA CUNEA DALLA A ALLA Z

L'ifantria (ossia *Hyphantria*) trascorre l'inverno nello stadio di crisalide spesso in screpolature delle cortecce delle piante ospiti o fessure dei muri delle abitazioni, essendo luoghi riparati dalle intemperie.

Gli adulti (farfalle) compaiono specialmente nel mese di maggio.

Le larve della prima generazione sono presenti in giugno; si nutrono di foglie, quali particolarmente risultano essere appetite le foglie di gelso e l'acero negundo, ma possono svilupparsi anche su platano, tiglio, pioppo, ecc., piante da frutto: noce, susino, albicocco, pesco, ciliegio, melo, pero, e sulle colture agrarie come medica, mais, soia e vite.

A fine luglio compaiono i nuovi adulti e le larve di seconda generazione sono presenti per quasi tutto agosto e settembre.

La seconda generazione e' molto piu' numerosa ed in seguito ad un pesante attacco le piante possono risultare anche totalmente defogliate. L'attacco e' reso evidente da una sorta di ragnatela bianca con cui le larve uniscono le foglie di cui si nutrono per costruirsi un nido, le quali uscendo invadono tutta la pianta.

A fine settembre - ottobre le larve mature (30-35 mm), alla ricerca di un luogo riparato ove incrisalidarsi e svernare, possono invadere in massa le abitazioni poste vicine alle piante attaccate. Il prodotto piu' indicato ed allo stesso tempo meno dannoso all'ambiente risulta essere il *Bacillus thuringiensis*, allo stadio di larva delle prime eta', essendo per il parassita il periodo piu' vulnerabile. La dose media consigliata e' di 150 g/hl. Si ricorda che tale preparato, di derivazione biologica, e' velocemente degradato dai raggi ultravioletti 3 pertanto si raccomanda un suo impiego nelle ore serali o al sorgere del sole. Per ulteriori chiarimenti consultare i seguenti recapiti:

- Osservatorio per le Malattie delle Piante, Lungadige Capuleti n.11 - 37100 VERONA - dott. GALBERO, tel. 045/8010017

- Dott. BASEGGIO c/o Istituto di Entomologia Agraria - Universita' di Padova, tel. 049/8071337

Si ritiene opportuno trasmettere una breve nota su biologia, danni e controllo dell'*Hyphantria*.

Si ringrazia l'Assessore all'Agricoltura dott. Antonio Baraldo per averci segnalato questo problema con i rispettivi allegati.

CARTA D'IDENTITA' DELL'HYPANTRIA CUNEA

UOVA:	disposte a placche sulla parte inferiore delle foglie in numero di 200-300 per ovatura.
LARVE:	capo nero, corpo marrone con fasce laterali giallastre ricoperte da lunghi peli bianchi e neri, lunghezza 30-35 mm.
CRISALIDI	di colore marrone lucente, lunghe 10-15 mm. In questo stadio l'insetto passa l'inverno nelle screpolature della corteccia.
ADULTI:	farfalla bianca candida o punteggiata di nero lunga 15-20 mm. con apertura alare di 25-30 mm.

BREVE APPELLO

Sappiamo che le poste sono lente, che ci possono essere stati altri ostacoli, tuttavia aspettiamo ancora la smentita alla rivista "Altro Consumo" di Milano da parte del nostro cittadino Mario Cestonaro.

STIAMO ASPETTANDO !

CICLO BIOLOGICO

ADULTI: ultimi di aprile, maggio, primi di giugno, meta' luglio

UOVA: maggio, primi di giugno, meta' luglio, primi di agosto

LARVE: giugno, luglio, agosto, settembre

CRISALIDI: marzo, aprile, meta' maggio, luglio, settembre ottobre

Roberto Morsoletto



MARZO

- 1 D. s. Albino
- 2 L. s. Simplicio p.
- 3 M. s. Marino
- 4 M. Le Ceneri
- 5 G. s. Adriano
- 6 V. s. Marziano v.
- 7 S. s. Perpetua s. Felicità
- 8 D. I. di Quaresima
- 9 L. s. Francesca R.
- 10 M. s. Emiliano
- 11 M. s. Costantino
- 12 G. s. Massimiliano
- 13 V. s. Ruggero m.
- 14 S. s. Matilde reg.
- 15 D. s. Luisa
- 16 L. s. Ciriaco
- 17 M. s. Ariberto
- 18 M. s. Ciriaci di G.
- 19 G. s. Giuseppe
- 20 V. s. Claudia m.
- 21 S. s. Giustiniano v.
- 22 D. s. Benvenuto v.
- 23 L. s. Vittoriano
- 24 M. s. Gabriele
- 25 M. Annunc. M.V.
- 26 G. s. Emanuele
- 27 V. s. Augusta
- 28 S. s. Sisto III p.
- 29 D. s. Secondo m.
- 30 L. s. Amedeo ab.
- 31 M. s. Beniamino

POESIE, PROVERBI, MASSIME, ecc

MARZO

El sol xe pi chiaro,
 el ceo pi ceeste,
 i furni de l'inverno
 i scoa via l'aria, l'vento;
 che col supia l pare rabia'
 po' l caressa come inamora';
 sventoa lissie nei balconi, nei orti,
 e le done ghe piase spelenare.
 El mola zo screansai slavaioni
 ma l calivelo fin e chielo
 el fa tutto pi beo pi neto.
 Pian-piane se sveja la tera,
 nee piante spunta buti novi
 e variopinti fiori;
 giulivi i putei i va cantare
 bei masseti de vice e primoele.
 Tuto galante a dama primavera
 el ghe verse la porta,
 estrosi, variabili tuti du.
 a brasselo i va a spasso
 spensierai come inamorai.
 El so estro anca noantri lo sentemo
 e come lu, dee volte ridemo.

* 21 marzo sole in ariete

* 4 marzo luna nuova

* 12 marzo primo quarto

* 18 marzo luna piena

* 26 marzo ultimo quarto

1 marzo il sole leva alle ore
 6.27 tramonta alle ore 5.33

31 marzo il giorno e' cresciuto
 di ore 1.36

FESTE MOBILI:

Ceneri: 4 marzo

CALENDARIO DEI SANTI

Benvenuto Scolivoli 22 marzo vescovo francescano morto nel 1282

Nato ad Ancona, studio' diritto a Bologna insieme a S. Silvestro; presto fu nominato arcidiacono di Ancona e infine vescovo di Osimo. Prima di ricevere l'ordinazione all'episcopato professò la regola francescana ed indossò l'abito. Fu canonizzato da Martino IV.

Lucio 4 marzo papa, morto nel 254.

Succedette a San Cornelio nel 253 e fu subito mandato in esilio; alla morte dell'imperatore Gallo tornò dal suo gregge, ma il suo pontificato durò solo 8 mesi. Benché San Cipriano ne parli come un martire, non vi sono prove né probabilità che sia stato ucciso; fu soltanto un confessore della fede. Combatté le idee dell'antipapa Novaziano. Esiste ancora parte del suo epitaffio nel cimitero di Callisto.

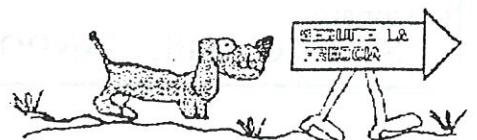



PICCOLI PROBLEMI DELLA CASA

Imbottigliamento

Tra poco inizierà il periodo ottimale per l'imbottigliamento dei vini. Procuratevi tutto l'occorrente: bottiglie, piccola pompa per il travaso, tappi, cassette, ma, soprattutto, il vino. Non imbottigliate mai in luna nuova.

Luna di marzo

Continua il periodo favorevole per l'imbottigliamento (21-27 marzo) dei vini giovani che si vogliono mantenere "frizzanti". E' infatti, la ormai famosissima "Luna di marzo". Il tempo scade il 2 aprile.

NELL'ORTO E NEL GIARDINO

Nel giardino

Si continuano i lavori di potatura delle rose e delle piante da frutto; di zappatura dei bulbi prossimi alla fioritura. Interrate dalia, gladioli, begonie ecc. Seminate i girasoli, concimate i rosa, portate all'aperto i vasi di gerani.

Nell'orto

Primi trapianti di pomodori, melanzane, fragole, peperoni. Al nord trapianti di carciofi. Seminare fagioli, cornelli, prezzemolo, zucchine.

SEGRETI DI CUCINA

Gnocchi

Se volete che gli gnocchi risultino più completi e saporiti cuocete in forno le patate invece che bollirle.

IL MONDO È BELLO
PERCHÉ È VARIO!

ORIGINE DEI NOMI

Nereo

Per noi legato al ricordo di un grandissimo personaggio, allenatore di calcio della Triestina e del Milan di Rivera e inventore del calenaccio (Nereo Rocco) questo nome diffuso (circa 6000 casi) soprattutto in Veneto e Friuli-Venezia Giulia ha origine dal dio marino padre delle Nereidi, Nereus. Ha significato di fluente, che scorre e ha un proprio santo, martire a Terracina.



SIGNIFICATO DEI SOGNI

Il matrimonio

Le ragazze sognano spesso il matrimonio anche perché da sempre le donne suggeriscono l'amore al posto della guerra, e il matrimonio vuol dire proprio pace.

L'amore

Il discorso dell'amore e il discorso del sogno sono, come dire, zuppa e pan bagnato in quanto entrambi - l'amore e il sogno - parlano lo stesso linguaggio, quello dell'irrazionale, dell'emozione, quindi del nostro io più risposto. Un esempio? Se ci vediamo traditi, siamo dominati da un senso di solitudine, di abbandono.

RESTAR GIOVANI

Attenzione ai cambiamenti

Una modifica del peso in più o in meno, un'insonnia improvvisa e duratura, una perdita o un aumento di appetito, un bisogno di bere continuamente, un aumento o una diminuzione delle urine. Bisogna stare attenti a una mancanza insolita di fiato, a una tosse continua che non ha spiegazione, per esempio: tabacco, colpo di freddo. Bisogna tenere d'occhio un'alternanza di stitichezza e di diarrea, qualsiasi gonfiore che duri, le modificazioni di un brutto o di un neo: come pure la comparsa di sangue nelle feci, nelle urine, nel catarro. A partire dai 50 anni è bene fare un controllo medico almeno ogni 2 anni. Dopo i 70 anni il controllo va fatto con un ritmo annuale.

CURIOSITA'

Alberi

C'è chi ama stare isolato, come l'abele norvegese dell'isola di Campbell, nell'Antartide, che ha l'esemplare arboreo più vicino a 145 Km. di distanza, e chi invece ama la compagnia come i 1750 faggi che costeggiavano sino a qualche tempo fa una strada privata lunga sei Km a Savernake Forest in Gran Bretagna. C'è chi vanta la grossezza del tronco, come "El Abor del Tule" un cipresso di Montezuma alto più di 40 metri e dalla circonferenza di quasi 36 metri. E chi l'altezza come la celebre Sequoia "Generale Sherman" alta 83,80 metri.

- Lei ha un polso bruttissimo signora!
- Non importa, tanto porto sempre le maniche lunghe!



- Lo seto parcosssa che el parlamento fara' costruire le case cole pareti de vero?
- Par vedere el sforso del popolo nel momento del Bisogno

EMERGENZA !

Auto sui binari

Se un imprudente transito in auto quando le sbarre stanno per abbassarsi bloccasse l'automobile nel mezzo di un passaggio a livello, si agisca con rapidità. Per prima cosa porre in salvo gli occupanti e servirsi, se disponibile, del telefono di emergenza per avvisare la stazione del possibile incidente. Fare poi allontanare dalla zona dell'impatto del treno con l'auto le persone presenti e solo a precisa rassicurazione da parte della stazione del blocco di ogni treno in arrivo si senti di spostare l'auto al di là dei binari.

CONTINUA



Non si può mai leggere
l'Almanacco in pace

Ehi caro, cosa dice di nuovo
l'Almanacco di questo mese?

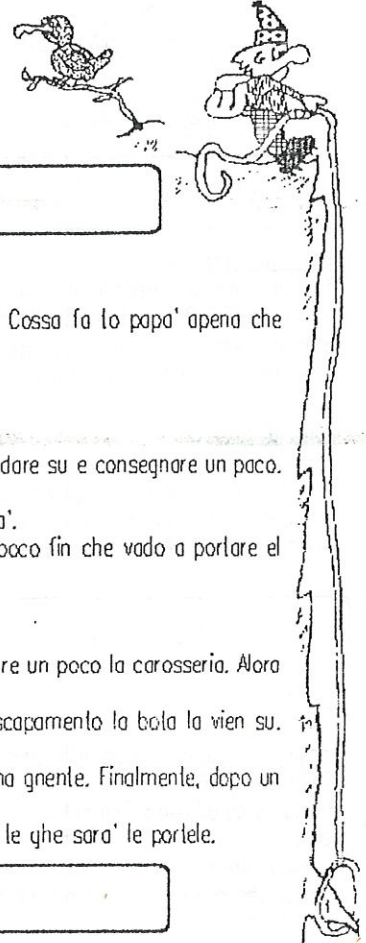

GUARIRE CON LE MEDICINE NATURALI

Il decollo

Le parti piu' dure delle piante, come i rami, la corteccia, le radici, e i semi vengono messi a bollire per un tempo che va dai 3 ai 15 minuti. Le erbe vanno messe in acqua gia' bollente e quindi lasciate ad ammorbidire a fuoco lento. Scaduto il tempo consigliato si filtra il liquido come per un normale infuso. Le erbe possono anche essere messe in acqua fredda e quindi portare lentamente ad ebollizione. In entrambi i casi il liquido deve essere bevuto a temperatura corporea.

Il proverbio illustrato



E' meglio piangere il figlio del padre

RICETTA DEL MESE

Torta di mele delicata

Dosi per 4 persone

5 albumi; un pizzico di sale; 130 g di zucchero; 80 g di farina; 80 g di uvetta sultanina; 1 bicchiere di olio di semi; 2 mele golden delizia; 1 bustina di vanillina.

Montate gli albumi a neve fermissima con un pizzico di sale in una terrina. Incorporatevi delicatamente lo zucchero, la farina, la vanillina, l'olio di semi, l'uvetta gia' ammorbidita, scolata e strizzata ed infine le mele pelate, private del torsolo e dei semi e ridotte a piccoli dadini. Rimescolate accuratamente i vari ingredienti sollevando il composto dal basso verso l'alto con un cucchiaino di legno in modo da non far smontare gli albumi. Ungete con pochissimo olio di mandorle una tortiera del diametro di 24 cm., spolverizzate la leggermente di farina, quindi versatevi la preparazione. Passate il recipiente in forno preriscaldato (180 gradi) per 50 minuti circa. Raffreddate, poi sfornatela.

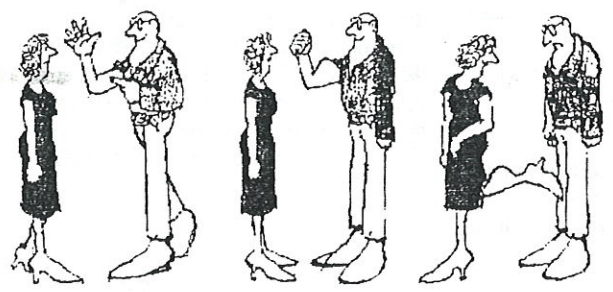

ANGOLO UMORISTICO

A scuola

Pierino entra in classe senza cavare la bareta.

- Pierino - fa la maestra - so veramente sorpresa. Cossa fa lo papa' apena che l'entra in casa?
- El va a pissare nel lavandin, maestra.

La bicicletta

Pierino posa la bicicletta a un porton automatico par andare su e consegnare un paco. Se avvisano un vigile e el ghe dise:

- Scusa boccia, ma la bicicletta no pol restare ferma la'.
- Va ben, va ben, vigile. Allora polo dondolarmela un paco fin che vado a portare el paco?

L'incidente

Na gazzella dei carabinieri ciapa na bola che fa rientrare un poco la carrosseria. Allora uno dise:

- Mi credo che se se supia forte dentro al tubo de scapamento la bola la vien su. Prova.
S'l'altro smonta e laca a supiare co tuta la so forza, ma gnente. Finalmente, dopo un quarto d'ora el se alza e el siga:
- Cumpa', par forza che la carrosseria no vien su: no le ghe sara' le porte.

MANGIAR SANO

La fame psicologica

Il peso della componente psicologica sulla quantita' e sul modo di alimentarsi e' enorme. La fame e' uno stato fisiologico provocato dalla mancanza di nutrimento, stato che si elimina, appunto, con l'ingestione di qualsiasi tipo di alimento. Quindi, e' facile affermare che i magri mangiano per fame. E i grassi? Costoro raramente mangiano veramente per fame, perche' prima che le condizioni fisiologiche di carenza di nutrimento possono determinarsi, il soggetto ha gia' provveduto a fornirsi di cibo proprio in base all'appetito. Appetito e' uno stato cosciente di desiderio di cibo, direttamente correlato al desiderio di alcuni alimenti specifici. Nel magro la sensazione di sazieta' permanente finche' non compare la sensazione della fame; nel grasso il senso di sazieta' giunge quando non ce la fa piu' a mangiare. Nell'obeso, in genere, la somma dei momenti della giornata in cui pensa al cibo, e' di molto superiore che nel magro. Capire questo meccanismo e controllarlo con la propria volonta' equivale a mantenersi in forma, senza momenti di defaillance fisica e psicologica.

SIGNIFICATO DEI FIORI

Biancospino simbolo di dolce speranza.

E' fiore d'Aprile che annuncia il ritorno della bella stagione e fa rinascere in cuore la speranza: la neve e' scomparsa e il manto verde sostituisce il bianco lenzuolo dell'inverno. Gli uccelli cominciano a cantare nelle siepi di biancospino e gli innamorati errano per i prati. Quando fiorisce il biancospino tutto fiorisce e tutto canta nelle campagne perche' esso e' l'emblema della speranza. In Alene, allora di Imeneo, si bruciavano torce di biancospino mentre a Roma se ne portavano fuscetti negli sposalizi e si appendevano i rami alle culle dei neonati.

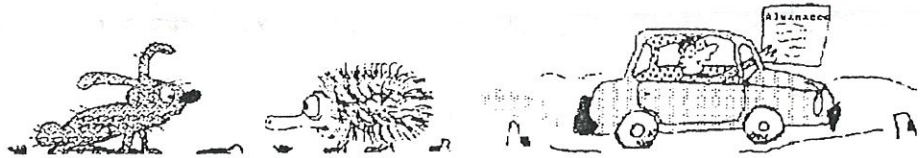
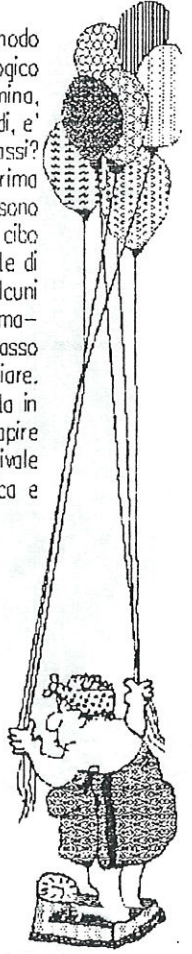

Morsoletto Roberto

Notizie Utili

FARMACIE DI TURNO

CALENDARIO DEI TURNI DI SERVIZIO NOTTURNO E FESTIVO

Dal 31/01 al 07/02/92	
Tombolo via Roma,64	5969015
S.Giorgio in Bosco	5996004
Tremignon di Piazzola	5590252

Dal 07/02 al 14/02/92	
Cittadella via Postumia,29E	9401790
Presina di Piazzola	5590120
S. Martino di Lupari	5952008

Dal 14/02 al 21/02/92	
Galliera Veneta	5969174
Carmignano di Br.via G.Marconi 5	5957029
Piazzola S/B Via Roma,14	5590105

Dal 21/02 al 28/02/92	
Cittadella via Garibaldi,13	5970600
Grantorto via degli Alpini ,3	5960004
S.Maria di Non (fraz. Curtarolo)	5597080

Dal 28/02 al 06/03/92	
Cittadella via Garibaldi,42	5970160
San Pietro in Gu' P.zza Prandina	5991100
Pieve di Curtarolo	5591116

Dal 06/03/92 al 13/03/92	
Cittadella via Garibaldi,5	5970425
Marsango via L.da Vinci,17	552029
Gazzo Pad.no via Trento Trieste,2	9425723

Dal 13/03/ al 20/3	
Fontaniva via Roma	5970182
S.Martino di Lupari	5952081
Villafranca Pd via Roma,2	9050015

N.B.Ogni turno ha inizio il VENERDI' SERA al termine dell'orario in vigore per concludersi il Venerdì successivo (gli orari sono stati gentilmente concessi dalla Dott. Bordignon Antonella)

RECAPITO TELEFONICO UFFICIO TECNICO COMUNALE

Informiamo i gentili lettori, che l'Ufficio Tecnico Comunale è stato dotato di numero telefonico a disposizione dei cittadini, i quali invece di chiamare il centralino, e poi farsi passare il suddetto ufficio potranno telefonare direttamente al numero : 9425878 in orario di ufficio.

Da quest'anno la tassa sui cani è stata abolita

Lo sapevate che chi lascia le bottiglie o altro materiale di vetro fuori dalle campane, oltre che non comportarsi in modo di Civile, ne è responsabile del danno che suddetto materiale può provocare. Oltre alle sanzioni previste dalla legge, pensate solo se un bambino ci mette le mani e si taglia, potrebbe essere anche vostro figlio. E allora, un piccolo sforzo, le campane sono state messe lì appositamente per raccogliere il vetro, non è bello per chi passa per Gazzo si faccia l'idea di un paese con scarsa pulizia.

NUMERI UTILI

BIBLIOTECA	9425933
UFFICIO TECNICO	9425878
MUNICIPIO	9425720
CARABINIERI GAZZO	9425725
PRONTOSOCCORSO	5971400
OSPEDALE	9424111
Dott. ROSSIGNOLI Amb.	9425732
Dott. DALLA VIA Amb.	5963042
GUARDIA MEDICA	5957950
FARMACIA di GAZZO	9425723
VIGILI del FUOCO	5970222

MODIFICATA LA PIANTA ORGANICA DEL COMUNE

Nell'ultimo Consiglio Comunale si è provveduto a modificare la pianta organica. Ma cos'è la pianta organica? Per pianta organica si intendono tutte le forze lavoro, cioè le figure professionali che compongono il personale del Comune.

Si parla quindi di Dipendenti Comunali. La modifica apportata non determina un aumento del personale ma anzi una sua maggiore e più ragionata fruibilità a favore di una più solerte funzionalità dei servizi. Vediamo in dettaglio come è stata pensata la nuova pianta organica. Tutto il personale viene diviso in tre settori:

- Settore "1" :

anagrafe, stato civile, leva, elettorale, assistenza, protocollo e archivio.

A fianco dei due attuali responsabili Giuseppe Amadio e Giuliana Turetta, viene prevista una terza figura che curerà in particolare le problematiche dell'assistenza.

- Settore "2" :

segreteria, servizi generali, ragioneria tributi, è quello che ha ricevuto le principali innovazioni: viene creata la figura del Vice Segretario con funzioni direttive, viene previsto un nuovo ragioniere a fianco della Signora Lorena Ceccato ed inoltre viene prevista una figura addetta all'Ufficio di Segreteria con obiettivo finalizzato la riorganizzazione generale dei tributi locali.

- Settore "3":

comprende tutti gli aspetti relativi alla politica sul territorio. Vengono compresi in questo settore, L'Ufficio Tecnico che ha già in organico due geometri, Giancarlo Zanellato e Sandra D'Agostini, i due stradini-autisti Maurizio Cricini e Carlo Rossi che verranno affiancati da un nuovo stradino-autista e le tre operatrici scolastiche delle tre scuole elementari del Comune.

Con l'entrata in vigore della riforma delle scuole elementari che prevede, anche per queste scuole, il tempo prolungato viene aumentato di una unità il numero delle operatrici scolastiche che attualmente sono: le signore Graziella Maddalosso, Rita Greggio e Mirella Toniolo. Con questi nuovi interventi si pensa di aver create le condizioni per dare servizi più celeri con minori disagi burocratici ai paesani.

G.B.



CHAGAL
BY LOUISELLE S.P.A.
VIA NINO BIXIO, 8
35010 GROSSA di GAZZO (PD)
TEL. 049 5963100 (3 LINEE R.A.)
FAX 049 5963125

VIALIBERA POLITICO AL PROGETTO DI SISTEMAZIONE DELLA PIAZZA IV NOVEMBRE

In data 21/2/92 è stato raggiunto un accordo politico favorevole al progetto di sistemazione della Piazza IV Novembre.

La relazione sulla proposta di sistemazione redatta dal Dott. Arch. Gianni Trento spiega sostanzialmente i lavori che in essa andranno fatti.

La "Piazza IV Novembre" attualmente è caratterizzata da un asse viario che la divide in due parti, entrambe morfologicamente disorganizzate tra loro, rendendo difficilmente l'idea di "Spazio Urbano Organizzato", anche se, a nord della stessa, si trovano degli elementi caratterizzanti la funzione di Piazza come luogo di scambio, rappresentanza e servizi pubblici. Infatti il lato nord è chiuso da una serie di fabbricati più o meno fatiscenti dove vengono svolte attività di commercio, attività connesse al terziario (banca) e attività pubbliche (Municipio, Poste, Biblioteca, ecc.); mentre la gran parte delle attività commerciali si svolge prevalentemente sull'asse parallelo alla Piazza (via Trento Trieste).

C'è da far notare, inoltre, che nella Piazza esiste una viabilità secondaria sia a est che a ovest, difficilmente decodificabile, che permette il transito ai residenti. Vi sono, inoltre, due fabbricati fatiscenti (pesa pubblica ed edicola), il tutto inserito in spazi verdi o alberati che danno il senso della "casualità". In questa situazione di "confusione" morfo-tipologica, trova spazio la proposta di ridefinizione e riqualificazione dello spazio urbano "Piazza".

Il progetto, pur nella sua semplicità di intervento e utilizzo dei materiali, mira a dare delle funzioni specifiche e ordinate agli elementi già esistenti, ridefinendo l'area in modo tale che ogni luogo, ogni angolo della stessa si trovi una situazione, la più consona possibile, atta a svolgere le funzioni che le sono state assegnate. La proposta di progetto prevede a sud dell'ambito "Piazza", la chiusura della stessa, con due parcheggi in ghiaio pressato, che visivamente e morfologicamente assumono la funzione di chiusura che a nord hanno già gli edifici esistenti. Rimane invariato l'asse di interesse sovracomunale che taglia diagonalmente la Piazza, viene proposta una nuova viabilità interna con un percorso a senso unico a ovest e un percorso a doppio senso di marcia a est.

Si prevede, inoltre, la riqualificazione delle zone verdi esistenti con la verifica e la sistemazione delle pendenze, in modo da far defluire le acque meteoriche, senza che le stesse ristagnino; la piantumazione (dove è possibile) di piante ad alto fusto e la creazione di percorsi pedonali con l'inserimento di qualche panchina per permettere la sosta dei fruitori delle aree a verde.

Ma l'elemento caratterizzante l'ambito "Piazza" è il piazzale di rappresentanza, previsto rialzato rispetto al resto del contesto, in modo tale da conferirgli, in questo modo, l'importanza della funzione alla quale deve assolvere.

Infine si prevede un impianto di illuminazione con lampioncini appositamente sistemati sia lungo la viabilità, sia all'interno delle aree verdi e all'interno dei parcheggi, in modo tale da rendere vivibile la Piazza anche di sera.

Per tali interventi è prevista la spesa complessiva di circa £. 250.000.000.



**Morsoletto
Lucio**

**Impianti elettrici civili
e industriali,
riparazione elettrodomestici**

Gazzo Padovano (PD)
Via Mazzini 32 - Tel. 049/9425815

IL RUMORE : UN NEMICO CHE VA' SCONFITTO AL PIU' PRESTO

1a PARTE

Pare sia venuto di moda, ultimamente, il problema dell'inquinamento atmosferico. Sono recentissimi, infatti, i provvedimenti presi da varie amministrazioni Comunali e Regionali contro l'inquinamento atmosferico dovuto all'intenso traffico veicolare e agli impianti di riscaldamento civile.

Esiste, però, un'altra forma d'inquinamento dei nostri centri abitati che viene forse "pubblicizzata" meno dalla stampa, ma non è sicuramente di importanza secondaria: il rumore. Pochi conoscono i danni effettivi causati dall'esposizione prolungata a livelli di intensità sonora che disturbano il nostro udito. Premetto che io non sono un grosso esperto in materia, quindi non potrò dare esaurienti spiegazioni tecniche sulle onde sonore, sui decibel e sulle frequenze, ma potrò illustrare ciò che prevedono i regolamenti Comunali per la protezione dall'esposizione al rumore degli ambienti abitativi e dell'ambiente esterno.

Le leggi che interessano questo specifico problema sono state elaborate ed emesse in tempi molto recenti a testimonianza del fatto che finora ben poco si era fatto per salvaguardare l'apparato uditivo e nervoso sia di chi opera in ambienti di lavoro rumorosi, sia di chi vive o abita in zone particolarmente esposte al rumore. Infatti, il Decreto del Presidente del Consiglio dei Ministri (D.P.C.M.) che stabilisce i limiti massimi di esposizione al rumore negli ambienti abitativi e nell'ambiente esterno, è datato 1/3/1991.

In seguito all'entrata in vigore di questo decreto, sono state rese note le disposizioni generali che stabiliscono le modalità per l'attuazione, per quanto di competenza dei Comuni, delle disposizioni di cui al decreto stesso.

Le norme che andrò ad esporre hanno per fine la tutela dell'ambiente e la salvaguardia della salute pubblica da alterazioni conseguenti all'inquinamento acustico, disciplinando l'esercizio delle attività che producono tali alterazioni, al fine di contenerne la rumorosità entro i limiti di accettabilità stabiliti.

La normativa fa riferimento all'inquinamento acustico considerandolo in due forme distinte:

- a) inquinamento acustico esterno, che si riflette all'esterno degli ambienti nei quali ha origine o che viene prodotto da attività svolte all'aperto;

- b) inquinamento acustico interno, che è prodotto all'interno di ambienti chiusi. Il D.P.C.M. 1/3/1991 non comprende nel suo campo di applicazione le sorgenti sonore che producono effetti esclusivamente all'interno di locali adibiti ad attività industriali od artigianali, senza diffusione di rumori nell'ambiente esterno.

Sono altresì escluse, ove siano presenti nel territorio Comunale, le aree e le attività aeroportuali, da assoggettarsi a specifica e distinta disciplina. Il Consiglio Comunale, entro 4 mesi dall'entrata in vigore del regolamento qui descritto, è tenuto ad approvare un piano di classificazione del territorio Comunale nelle 6 zone di seguito indicate.

Classe 1: aree particolarmente protette; rientrano in questa classe le aree nelle quali la quiete rappresenta un elemento di base per la loro utilizzazione: aree ospedaliere, scolastiche, parchi pubblici, ecc.

Classe 2: aree destinate ad uso prevalentemente residenziale; rientrano in questa classe le aree urbane interessate prevalentemente da traffico veicolare locale, con bassa densità di popolazione, con limitata presenza di attività commerciali ed assenza di attività industriali ed artigianali.

Classe 3: aree di tipo misto; rientrano in questa classe le aree urbane interessate da traffico veicolare locale o di attraversamento, con media densità di popolazione con presenza di attività commerciali, uffici, con limitata presenza di attività artigianali e con assenza di attività industriali; aree rurali interessate da attività che impiegano macchine operatrici.

Classe 4: aree di intensa attività umana; rientrano in questa classe le aree urbane interessate da intenso traffico veicolare, con alta densità di popolazione, con elevata presenza di attività commerciali e uffici, con presenza di attività artigianali; le aree in prossimità di strade di grande comunicazione e linee ferroviarie; le aree con limitata presenza di piccole industrie.

Classe 5: aree prevalentemente industriali; rientrano in questa classe le aree interessate da insediamenti industriali e con scarsità di abitazioni.

Classe 6: aree esclusivamente industriali; rientrano in questa classe le aree esclusivamente interessate da attività industriali e prive di insediamenti abitativi. Vedremo nel prossimo numero di Gazzo Oggi con quali criteri il Consiglio Comunale effettuerà questa suddivisione e quali saranno i provvedimenti "antirumore" che la legge dispone di adottare.

Federico Marcato

Notizie Flash

Si avvisano i cittadini che il container per la raccolta della carta sarà posizionato nella Piazza IV Novembre nei seguenti giorni :

MESE di MARZO 13 - 14 - 15
MESE di APRILE 10 - 11 - 12

I responsabili ringraziano anticipatamente per la collaborazione tutti i cittadini.

Il Distretto Socio Sanitario dell'ULSS n.19 di Carmignano : informa i cittadini ai quali mancasse nel proprio libretto sanitario il Comune di nascita, di recarsi al più presto, muniti di Codice Fiscale al sudetto Distretto, per regolarizzare la propria posizione.

Il 28 di marzo avrà luogo nella piazza IV Novembre, una grande esercitazione dimostrativa della Protezione Civile di cui saranno protagonisti i ragazzi della Scuola Media di Gazzo . Di fatti quest'anno la Scuola Media di Gazzo, ha per prima introdotto oltre che l'Educazione Stradale anche la Protezione Civile come materia di insegnamento. Nel prossimo numero di Gazzo Oggi vi illustreremo meglio di cosa si tratta.

A CAUSA DI UN ERRORE DI TRASCRIZIONE NELL'ARTICOLO SUL CENSIMENTO DELLA POPOLAZIONE DEL COMUNE DI GAZZO PADOVANO DELL'ANNO 1991, APPARSO NEL NUMERO DI GENNAIO DI "GAZZO OGGI", NELL'ELENCO DEI NATI DELL'ANNO 91, FIGURAVA IL NOME DI SANDINI MARIA ANZICHE' SANDINI MARTA.

DALLE PAROLE AI FATTI

Lasciato per molti anni in uno stato pietoso senza alcun tipo di manutenzione se non quello sporadico di qualche giocatore, finalmente il campo da tennis sito a fianco della Scuola Media, sta ricevendo in questi giorni quegli interventi migliorativi che lo rendono alla stessa stregua, come efficienza, dei campi da tennis limitrofi.

Con una spesa di circa trenta milioni l'Amministrazione Comunale ha appaltato alla ditta Sartori i lavori di sistemazione del campo: questi verranno centrati meglio e spostati verso il fondo in modo da creare nella parte anteriore un parcheggio. Inoltre sarà dotato di impianto di illuminazione.

Ma l'Amministrazione Comunale intende far gestire l'impianto così definitivo ad un apposito Circolo Tennistico. Per tale scopo tutte le persone che vogliono giocare a tennis sono invitate a partecipare all'incontro che si terrà il giorno **5 Marzo 1992** presso la sala riunioni del Municipio alle **ore 20.30**, in cui verranno definiti quegli adempimenti anche burocratici per la costituzione di un club tennistico.

TORNEO DI SCACCHI: UNA SFIDA SEMPRE APERTA

La Biblioteca Comunale patrocina in collaborazione con il Comitato di Redazione del giornale "Gazzo Oggi", e con l'Assessorato all'Istruzione, Cultura e Spettacolo, e l'Assessorato allo Sport un **TORNEO di SCACCHI**.

La partecipazione è aperta a grandi e piccoli, residenti e non nel paese di Gazzo. Gli iscritti al torneo saranno divisi in 5 categorie, in base alle seguenti fasce di età:

1 Categ. bambini 6 - 11 anni

2 - Categ. giovani 11 - 14 anni

3 Categ. ragazzi 14 - 18 anni

4 Categ. adulti 18 - 30 anni

5 Categ. adulti da 30 anni in poi.

Verrà premiato il primo di ogni categoria. Si prevede di effettuare il torneo nel seguente periodo: primi di Aprile oppure ai primi di Maggio.

Le iscrizioni, con il pagamento della quota, stabilita in **£ 5000** per la 3a categoria e in **£ 10000** per la 4a e 5a categoria, mentre per le restanti due categorie, (1 e 2) l'iscrizione è gratuita; dovranno essere effettuate entro e non oltre **Martedì 31 Marzo 1991** presso:

Biblioteca Comunale di Gazzo

Trattoria da Ugo Gaianigo

Edicola Giornali Gazzo

Amadio Rino Villalta

Bolis Giovanni Grossa

Latteria Sociale Grantortino.

Nei primi giorni del mese di Aprile verranno esposti dei manifesti con le date e gli abbinamenti dei vari incontri.

Comitato Gestione Biblioteca

oreficeria - orologeria

CISCATO VITTORIANO

concessionario:

SEIKO - ZENITH - WINCHESTER

HELLAS - GUY GOSARD



35010 Gazzo Padovano (PD) - via V.Emmanuele

☎ 049/9425821

GAZZO OGGI

Mensile di Attualità Politica Economia Sport
del Comune di Gazzo

Direttore Responsabile Giorgio Brogliati

Comitato di Redazione

Miglioranza Sabrina
Marcato Federico
Guidolin Antonello
Mateazzi Pasqualino

hanno collaborato inoltre:

Morsoletto Roberto
Forasacco Pietro
Librelotto Renzo
Filoso Ivo
Castiglioni Giuseppe
Cristofani Giuseppe

si ringraziano inoltre i Sig. Zausa Mauro e Morsoletto Attilio

Direzione e Amministrazione Piazza IV Novembre

TEL. 9425933 TELEFAX 9425603

Abbonamento Annuale a "Gazzo Oggi" Lit.20000

Autorizzazione Tribunale di Padova N.1236 del 26/09/90

STAMPATO IN PROPRIO

**RINNOVIAMO A TUTTI I GENTILI LETTORI
L'INVITO AD ABBONARSI ALL'ANNATA 1992 DI
GAZZO OGGI.
RINGRAZIANDOVVI TUTTI FIN D'ORA VOGLIAMO
RICORDARVI CHE QUESTO GIORNALE "VIVE"
GRAZIE AI VOSTRI ABBONAMENTI.**



SALBEGO F.lli

INSTALLAZIONE - IMPIANTI
TERMOIDRAULICI - ELETTRICI
CIVILI ED INDUSTRIALI

35010 GAZZO PADOVANO (PD)
VIA NAZARIO SAURO 18/A
TEL. 049/9425828 FAX 9425706

C. L. G. O. V. A.

Il presente documento è riservato ai soli destinatari autorizzati.

Qualsiasi divulgazione non autorizzata è vietata.

Il presente documento è riservato ai soli destinatari autorizzati.

Qualsiasi divulgazione non autorizzata è vietata.

Il presente documento è riservato ai soli destinatari autorizzati.

Qualsiasi divulgazione non autorizzata è vietata.

Sig.
Morsolietto Silvio
Via Mazzini 30
35010 Gazzano (PD)

SALBEED F.I.I.



Salbeed F.I.I. è un marchio registrato di Salbeed F.I.I. S.p.A.
Via S. Maria 10, 35010 Gazzano (PD)
Tel. 049/8111111

ULTIME NOTIZIE

Poco prima di uscire con il numero di Febbraio ci sono giunte in redazione due notizie molto importanti di comune utilità per i cittadini di Gazzo.

COMUNE DI GAZZO

IL SINDACO RENDE NOTO

AVVISO

AI CITTADINI INTERESSATI ALL'ALLACCIAMENTO ALL'ACQUEDOTTO CONSORTILE

SARANNO PROSSIMAMENTE AVVIATI I LAVORI DI ESTENSIONE DELLA RETE DI DISTRIBUZIONE DELL'ACQUEDOTTO CONSORTILE NELLE VIE:

CAPOLUOGO :

- VIA MONTEGRAPPA
- PIAZZA IV NOVEMBRE
- VIA DE GASPERI
- VIA ROMA
- VIA VITTORIO EMANUELE
- VIA MAZZINI

GROSSA :

- VIA INDIPENDENZA
- VIA RISORGIMENTO

Coloro che vorranno usufruire dell'intervento contributivo del Comune, subordinato all'effettivo allacciamento, dovranno presentare la domanda presso il Comune entro il **15 Marzo**. In tale modo eviteranno di pagare l'intero costo fissato dal Consorzio di lire 993.000 (iva compresa) e potranno usufruire del contributo comunale (limitato a coloro che presenteranno la domanda) commisurato al numero delle medesime. I moduli sono disponibili presso gli uffici comunali. Successivamente i richiedenti riceveranno una lettera con la quale saranno invitati a presentare la formale domanda per il Consorzio con i documenti di rito.

Per ulteriori informazioni rivolgersi, presso l'Ufficio Tecnico del Comune.

Il Sindaco Dr. Giorgio Brogliati

Dalla Residenza Municipale, 26 Febbraio 1992

UN NUOVO SEGRETARIO COMUNALE A GAZZO

Un nuovo volto da qualche giorno è comparso tra gli uffici Comunali.

E' quello del Dott. Roberto Peruzzo, nuovo segretario a "scavalco" del Comune di Gazzo.

"A scavalco" perchè il Dott. Peruzzo manterrà le funzioni di Segretario anche presso il Comune di Candiana da dove proviene.

Si pensa che questa situazione si potrà ancora per qualche mese, dopo di che il Dott. Peruzzo dovrebbe essere completamente a disposizione degli uffici Comunali di Gazzo.

Il nuovo Segretario vanta un curriculum vitae di indubbio valore:

- laurea in giurisprudenza presso l'Università di Padova,
- abilitazione di Stato a Procuratore Legale presso la Corte di Appello di Venezia,
- consulente legislativo presso l'Unione delle Province del Veneto, - direttore della Casa di Riposo "Ottavio Trento" di Vicenza,
- Coordinatore Amministrativo del Consorzio per l'acquedotto e le fognature del "Tergola"; ed infine dal Marzo del 90 ha assunto il servizio di Segretario Comunale presso il Comune di Candiana.

A fianco di queste attività "civili" il Dott. Peruzzo ha continuato una sua personale carriera con le stellette tanto da conseguire il grado di Capitano. Ringraziamo il Dott. Sandro Zampaglione che ha retto l'incarico fino ad oggi ed al quale vanno i ringraziamenti per la meritevole opera svolta.

Al nuovo gli auguri di un proficuo lavoro.

REPORT

Submitted to the Board of Directors of the Corporation

ANNUAL REPORT

FOR THE YEAR ENDING DECEMBER 31, 1958

1958

Prepared and presented to the Board of Directors of the Corporation

(Continued)

The following information is presented for the year ending December 31, 1958:

Item	1958	1957
Assets	100,000	90,000
Liabilities	20,000	15,000
Equity	80,000	75,000

The following information is presented for the year ending December 31, 1958:

Item	1958	1957
Revenue	100,000	90,000
Expenses	80,000	75,000
Net Income	20,000	15,000

STATEMENT OF FINANCIAL POSITION

Item	1958	1957
Assets	100,000	90,000
Liabilities	20,000	15,000
Equity	80,000	75,000

The following information is presented for the year ending December 31, 1958: